Bangkok Post

Bangkok Post
Circulation: 70,000
Ad Rate: 1,500

Section: MARKET PLACE/-
Date: Thursday 29 March 2018
Volume: - **No:** - **Page:** 4(Bottom)
Col.Inch: 10.90 **Ad Value:** 16,350 **PRValue (x3):** 49,050 **Clip:** Full Color
Advertising: สถาบันภาษา มหาวิทยาลัยธรรมศาสตร์: เปิดอบรมภาษาอังกฤษสำหรับ...

เปิดรับตั้งแต่บัดนี้
จนถึง
วันที่ 2 เมษายน 2561

LANGUAGE INSTITUTE

สถาบันภาษา มหาวิทยาลัยธรรมศาสตร์

เปิดอบรมภาษาอังกฤษสำหรับบุคคลทั่วไป

- การฟัง-การพูด
- การอ่าน
- การเขียน
- ทักษะการใช้ไวยากรณ์
- การเตรียมตัวสอบ TU-GET, TOEFL, IELTS, TOEIC
- การเขียนรายงานเพื่ออาชีพ
- การนำเสนองานระดับมืออาชีพ
- ภาษาอังกฤษเพื่อการทำงาน

ท่าพระจันทร์เริ่มเรียนตั้งแต่วันที่ 7 เมษายน – 17 มิถุนายน 2561
ศูนย์รังสิตเริ่มเรียนวันที่ 22 เมษายน – 24 มิถุนายน 2561

หลักสูตรประกาศนียบัตรการสอนภาษาอังกฤษ
(TU-TESOL Certificate)

****สำหรับหลักสูตรนี้เรียนที่มหาวิทยาลัยธรรมศาสตร์ ท่าพระจันทร์ เท่านั้น****

สนใจเรียนที่ท่าพระจันทร์ กรุณาสมัครได้ที่ :
ตึกสถาบันภาษา ห้องธุรการ ชั้น 1 โทรศัพท์ 0-2613-3101-3
ดูรายระเอียดเพิ่มเติมได้ที่ http://englishtu.com/taphrachan

สนใจเรียนที่ศูนย์รังสิต กรุณาสมัครได้ที่ :
ตึกสถาบันภาษา ห้องธุรการ ชั้น 1 โทรศัพท์ 0-2696-6003
ดูรายระเอียดเพิ่มเติมได้ที่ http://englishtu.com/rangsit

งานสื่อสารองค์กร กองแผนงาน มหาวิทยาลัยธรรมศาสตร์
โทรศัพท์ 02-564-4444 ต่อ 1120-1121 โทรสาร 02-564-4493 Email: pr.tu@hotmail.com

The Nation

The Nation
Circulation: 68,200
Ad Rate: 2,050

Section: First Section/-
Date: Thursday 29 March 2018
Volume: 42 **No:** 55452 **Page:** 5A(Bottom Left)
Col.Inch: 60.93 **Ad Value:** 124,906.50 **PRValue (x3):** 374,719.50 **Clip:** Full Color
Headline: Women's seminar hears call for legalised abortion

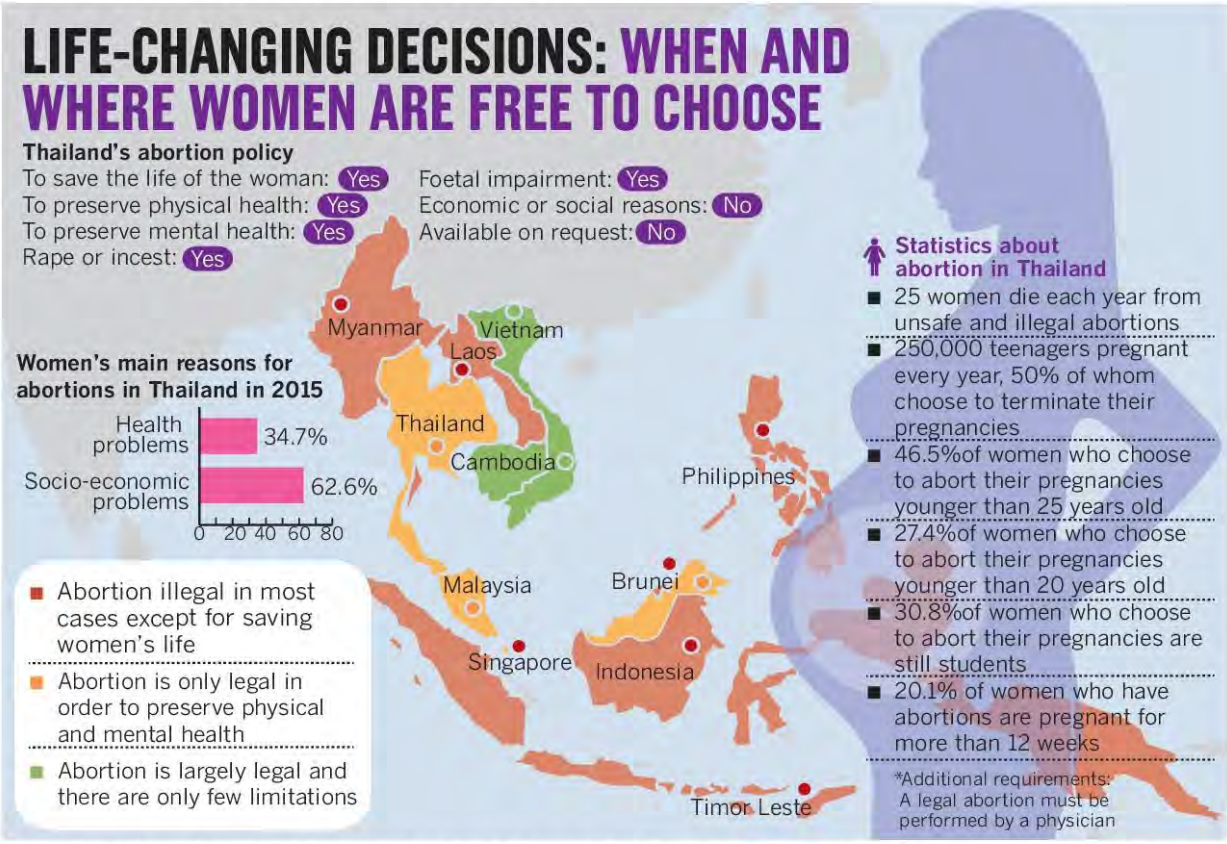

Sources: World Health Organisation, Women on Web, World's Abortion Laws, and Health Department NATION GRAPHICS

Women's seminar hears call for legalised abortion

PRATCH RUJIVANAROM
THE NATION

WOMEN'S RIGHTS groups have called for the revocation of the law against abortion, allowing women to terminate unwanted pregnancies.

The issue was highlighted at a public seminar, titled "Women who abort their pregnancies are not criminals and abortion must be legalised", at Thammasat University on Monday.

The seminar heard that women in Thailand face risks to their reputation, welfare, health and even their lives through illegal and unsafe abortions because the procedure is outlawed under the Thai Criminal Code.

Manushya Foundation executive director Emilie Pradichit said all women should have the freedom to decide what to do with their own bodies and legal, safe abortion was a human right that should be respected.

However, she said law enforcement in Thailand did not pay attention to human-rights principles even though Thailand had an obligation to follow the international Human Rights Declaration.

She added that abortion was still illegal, even though deaths from unsafe abortions was among the most common causes of fatalities in women around the world.

"Some 300,000 to 400,000 women in Thailand risk their lives on illegal and unsafe abortions every year. This problem still exists and there is a tendency that it will continue into the future, because Thailand still has an outdated law that criminalises safe abortion," she said.

"As long as we keep this law, many women will be kept away from the choice to fix what they have done wrong in an unplanned pregnancy, and restart their path in life with good health."

She said the Criminal Code should be amended to legalise abortion out of respect for women's rights over the own bodies, and to offer women who are unprepared to have a child a chance to choose their path in life.

The relevant law is Section 3 of the Criminal Code about foeticide. Article 301 states that women who aborts pregnancies, or anyone who allows

งานสื่อสารองค์กร กองแผนงาน มหาวิทยาลัยธรรมศาสตร์
โทรศัพท์ 02-564-4444 ต่อ 1120-1121 โทรสาร 02-564-4493 Email: pr.tu@hotmail.com

The Nation

The Nation
Circulation: 68,200
Ad Rate: 2,050

Section: First Section/-
Date: Thursday 29 March 2018
Volume: 42 No: 55452 Page: 5A(Bottom Left)
Col.Inch: 60.93 Ad Value: 124,906.50 PRValue (x3): 374,719.50 Clip: Full Color
Headline: Women's seminar hears call for legalised abortion

another to undergo an abortion, should be punished with no longer than three years in prison, a Bt6,000 fine or both.

Article 302 states that anyone who conducts an abortion for a woman should be punished by five years in prison, Bt10,000 fine or both.

The law only allows for abortion if a doctor concludes the pregnancy is harmful to a woman's health or the pregnancy is a product of a criminal offence such as rape.

The coordinator of Tamtang, or the "path building" women's rights group, Kaitlyn Mccoy, told the seminar about a study in the United Kingdom showing that before abortion was legalised in 1967, the country had one of the highest teenage pregnancies rates in Europe, and the death rate among women who had undergone unsafe abortions was 30 out of every 50 undergoing the procedure.

After abortion became legal, there were intense campaigns to educate people about contraception choices and the risks of unsafe abortions, and sex education was taught in school. The campaign resulted in a dramatic drop in the number of unwanted and teenage pregnancies, and the abortion rate was also lowered.

Mccoy added that legal abortion, along with sex education and knowledge about contraception, helped prevent unexpected pregnancies.

Dr Nithiwat Saengruang, from the Referral System for Safe Abortion medical network, said not only had developed Western countries already adopted legal abortion, so had many countries in this region, including Nepal, Singapore, Vietnam and Cambodia.

However, legal abortions still seem unlikely in Thailand in the near future. Sunthorn Pliansri, a legal officer with the Council of State, said a committee had been set up to improve the Criminal Code, and the law concerning abortion was one of the areas under discussion.

Sunthorn said possible amendment to the law on foeticide would not be to legalise abortion, but would provide more open conditions for people who needed to undergo abortions under the supervision of doctors.

งานสื่อสารองค์กร กองแผนงาน มหาวิทยาลัยธรรมศาสตร์
โทรศัพท์ 02-564-4444 ต่อ 1120-1121 โทรสาร 02-564-4493 Email: pr.tu@hotmail.com

กรุงเทพธุรกิจ
Krungthep Turakij
Circulation: 200,000
Ad Rate: 1,450

Section: NATION ZONE/หน้าแรก
วันที่: พฤหัสบดี 29 มีนาคม 2561
ปีที่: 31 ฉบับที่: 10780 หน้า: 1(บน)
Col.Inch: 93.11 Ad Value: 135,009.50 PRValue (x3): 405,028.50 คลิป: ขาว-ดำ
หัวข้อข่าว: TBS ธรรมศาสตร์ บิสสิเนส สคูลจัดพิธีเปิดโครงการ S100 เสริม...

TBS ธรรมศาสตร์ บิสสิเนส สคูลจัดพิธีเปิดโครงการ S100 เสริมศักยภาพสร้างเครือข่ายผู้ประกอบการ SME

(ภาพซ้าย ๔ ท่าน) จากซ้าย ดร. สุทธิกร กิ่งแก้ว ผู้อำนวยการศูนย์ให้คำปรึกษาและพัฒนาผู้บริหารทางธุรกิจ มหาวิทยาลัยธรรมศาสตร์
นายอรรฆรัตน์ นิติพน ประธานเจ้าหน้าที่บริหาร บริษัท มัชชูม กรุ๊ป จำกัด
รองศาสตราจารย์ ดร. พิภพ อุดร คณบดี คณะพาณิชยศาสตร์และการบัญชี มหาวิทยาลัยธรรมศาสตร์
นายนพปฏล พิริยะกุล กรรมการผู้จัดการ บริษัท พิริยะ อินเตอร์เนชั่นแนล จำกัด

TBS ธรรมศาสตร์ บิสสิเนส สคูลจัดพิธีเปิดโครงการ S100 เสริมศักยภาพสร้างเครือข่ายผู้ประกอบการ SME 100 คนจากหลายกลุ่มธุรกิจเพื่อออกไปขับเคลื่อนธุรกิจและเศรษฐกิจ รองรับการเปลี่ยนแปลงและแข่งขันของตลาดธุรกิจ SMEs

คณะพาณิชยศาสตร์และการบัญชี มหาวิทยาลัยธรรมศาสตร์ (Thammasat Business School-TBS) จัดพิธีเปิดโครงการอบรมหลักสูตรผู้ประกอบการ "S100: Young Self Made Successor Academy "สำหรับนักธุรกิจที่ต้องการพัฒนาความรู้ ทักษะ ความสามารถและสร้างเครือข่ายผู้ประกอบการที่มั่นคงและสามารถต่อยอดเติบโตให้กับธุรกิจไปสู่ระดับร้อยถึงพันล้านได้เร็วที่สุด ซึ่งโครงการฝึกอบรมที่คณะฯ จัดขึ้นในครั้งนี้เกิดขึ้นภายใต้ความร่วมมือของเครือข่ายจากรายการอายุน้อย100ล้านในการสรรหาบุคลากรที่เป็นผู้ประกอบการระดับ SME จากหลากหลายสาขาวิชาชีพและแวดวงธุรกิจตลอดจนดูแลการจัดอบรมตลอดระยะเวลา 12 สัปดาห์ โดยมีผู้สนใจเข้าร่วมเป็นรุ่นบุกเบิกครบตามจำนวนที่กำหนดคือ 100 คนจากกลุ่มธุรกิจที่หลากหลาย

รองศาสตราจารย์ ดร. พิภพ อุดร คณบดี คณะพาณิชยศาสตร์และการบัญชี มหาวิทยาลัยธรรมศาสตร์ กล่าวเปิดและต้อนรับผู้เข้าร่วมโครงการฝึกอบรมในครั้งนี้ว่า หน้าที่ของคณะฯ และมหาวิทยาลัยไม่ใช่แค่การสร้างบุคลากรออกไปสู่สังคม แต่เรามีปณิธานและความมุ่งมั่นที่จะสร้างทรัพยากรบุคคลที่เมื่อจบการ

อบรมในโครงการ "S100: Young Self Made Successor Academy" รุ่นที่ 1 นี้แล้วสามารถนำความรู้วิชาการจากคณาจารย์ของคณะฯ และข้อคิด บทเรียนที่ได้รับจากวิทยากรผู้ผ่านประสบการณ์พาธุรกิจสู่ความสำเร็จออกไปขับเคลื่อนเศรษฐกิจและธุรกิจของตนเองจนเติบโตจากจุดเริ่มต้นที่วันนี้มีอยู่หลักสิบ หลักร้อยล้านให้สามารถก้าวสู่หลักหนึ่งพันล้านหรือมากขึ้นไปเรื่อยๆ สิ่งที่หลักสูตรและโครงการอบรมนี้คาดหวังคือผู้เข้าร่วมอบรมทั้ง 100 ท่านจะไม่ได้เป็นแค่นักธุรกิจแต่ทุกท่านจะเป็นผู้ขับเคลื่อน เป็นกลไกหลักในการขับเคลื่อนธุรกิจและเศรษฐกิจของประเทศ เพราะธุรกิจ SME เป็นอัตราส่วนที่ใหญ่มากและมีความสำคัญต่อการเจริญเติบโตของประเทศในปัจจุบันและอนาคต

งานสื่อสารองค์กร กองแผนงาน มหาวิทยาลัยธรรมศาสตร์
โทรศัพท์ 02-564-4444 ต่อ 1120-1121 โทรสาร 02-564-4493 Email: pr.tu@hotmail.com

กรุงเทพธุรกิจ
Krungthep Turakij
Circulation: 200,000
Ad Rate: 1,450

Section: NATION ZONE/หน้าแรก
วันที่: พฤหัสบดี 29 มีนาคม 2561
ปีที่: 31 ฉบับที่: 10780 หน้า: 1(บน)
Col.Inch: 93.11 Ad Value: 135,009.50 PRValue (x3): 405,028.50 คลิป: ขาว-ดำ
หัวข้อข่าว: TBS ธรรมศาสตร์ บิสสิเนส สคูลจัดพิธีเปิดโครงการ S100 เสริม...

ตลอดระยะเวลาการอยู่ร่วมกันทั้ง 12 สัปดาห์ของผู้เข้าร่วมการอบรมทั้ง 100 คนที่เป็นบุคลากรด้าน SMEs รุ่นใหม่ๆ นอกเหนือจากความรู้และแนวคิดหลักๆ ในด้านธุรกิจในเชิงวิชาการแล้ว ผู้เข้าร่วมยังจะได้รับฟังเรื่องราวความสำเร็จของนักธุรกิจ ผู้ประกอบการและผู้สร้างแรงบันดาลใจหรือผู้ที่เป็น Living Lesson ที่จะร่วมกันมาเปิดเผยเคล็ดลับความสำเร็จและร่วมเป็นเครือข่ายเดียวกัน เป็นครอบครัวธุรกิจ เป็นหุ้นส่วน เป็นเพื่อนที่จะร่วมผลักดันซึ่งกันและกันให้ก้าวข้ามความเปลี่ยนแปลง สถานการณ์ปัญหาต่างๆ ให้ก้าวไปสู่เป้าหมายการเป็นผู้ประสบความสำเร็จในธุรกิจพันล้านไปด้วยกันภายใต้การดูแลอย่างใกล้ชิดจากผู้อำนวยการโครงการทั้ง 3 ท่าน ได้แก่ ดร. สุทธิกร กิ่งแก้ว ผู้อำนวยการศูนย์ให้คำปรึกษาและพัฒนาผู้บริหารทางธุรกิจ มหาวิทยาลัยธรรมศาสตร์ นายอรรฆรัตน์ นิติพน ประธานเจ้าหน้าที่บริหาร บริษัท มัชรูม กรุ๊ป จำกัดและนายนพปฏล พิริยะกุล กรรมการผู้จัดการ บริษัท พิริยะ อินเตอร์เนชั่นแนล จำกัด

สำหรับข้อมูลของผู้เข้าร่วมโครงการฯ ประกอบด้วยนักธุรกิจที่มีกลุ่มอายุ28-35 ปีมีจำนวนมากที่สุด รองลงมาได้แก่ กลุ่มอายุ 20-27 ปีและกลุ่มอายุ 36-43 ปี ไปจนถึงมากกว่า 43 ปีตามลำดับ นักธุรกิจทั้ง 100 คนนี้มาจากกลุ่มธุรกิจอุตสาหกรรมมากที่สุดตามมาด้วยกลุ่มธุรกิจแฟชั่นและความงาม กลุ่มธุรกิจอาหารและเครื่องดื่ม ธุรกิจบริการ ธุรกิจสิ่งพิมพ์และธุรกิจการเงิน โดยมีขนาดธุรกิจระหว่าง 40-100ล้านบาทมากที่สุดเป็นอันดับหนึ่ง รองลงมาได้แก่ขนาดธุรกิจมากกว่า 100 ล้านขึ้นไป ขนาดธุรกิจ 10-40 ล้านตามลำดับ

ปัจจุบันคณะพาณิชยศาสตร์และการบัญชี มหาวิทยาลัยธรรมศาสตร์หรือธรรมศาสตร์ บิสสิเนส สคูล(TBS) เป็นหนึ่งในคณะบริหารธุรกิจชั้นนำของโลก ที่ได้รับมาตรฐานการศึกษาทางด้านธุรกิจ AACSB (Association To Advance Collegiate Schools of Business) และ EQUIS ในทุกระดับชั้นตั้งแต่ปริญญาตรีถึงปริญญาเอก

งานสื่อสารองค์กร กองแผนงาน มหาวิทยาลัยธรรมศาสตร์
โทรศัพท์ 02-564-4444 ต่อ 1120-1121 โทรสาร 02-564-4493 Email: pr.tu@hotmail.com

กรุงเทพธุรกิจ
Krungthep Turakij
Circulation: 200,000
Ad Rate: 1,450

Section: NATION ZONE/หน้าแรก
วันที่: พฤหัสบดี 29 มีนาคม 2561
ปีที่: 31 ฉบับที่: 10780 หน้า: 1(ขวา)
Col.Inch: 13.16 Ad Value: 19,082 PRValue (x3): 57,246 คลิป: ขาว-ดำ
หัวข้อข่าว: เสวนาฟรี.....ICO Valuation โอกาสของ Startup

เสวนาฟรี.....ICO Valuation โอกาสของ Startup

ศูนย์ให้คำปรึกษาและพัฒนาผู้บริหารทางธุรกิจแห่งมหาวิทยาลัยธรรมศาสตร์ (CONC) จัดเสวนาเรื่อง **"ICO Valuation โอกาสของ Startup หรือหลุมพราง นักเก็งกำไร"** โดยมีศาสตราจารย์ ดร.อาณัติ ลีมัคเดช อาจารย์ประจำภาคการเงิน คณะพาณิชยศาสตร์และการบัญชี มหาวิทยาลัยธรรมศาสตร์ และคุณชลเดช เชมะรัตนา ประธานเจ้าหน้าที่บริหาร บริษัท ฟินเทค (ประเทศไทย) จำกัด เป็นวิทยากร ในวันอังคารที่ 3 เมษายน 2561 14.00 - 16.00 น. ณ SCB Business Center สยามสแควร์ สนใจลงทะเบียนเข้าฟังฟรี conc.tbs.tu.ac.th/index.php/learning/detailforum/85

สอบถามรายละเอียดเพิ่มเติมโทร. 098-008-8045

งานสื่อสารองค์กร กองแผนงาน มหาวิทยาลัยธรรมศาสตร์
โทรศัพท์ 02-564-4444 ต่อ 1120-1121 โทรสาร 02-564-4493 Email: pr.tu@hotmail.com

ฐานเศรษฐกิจ
Thansettakij
Circulation: 120,000
Ad Rate: 1,250

Section: First Section/หน้าแรก
วันที่: พฤหัสบดี 29 - เสาร์ 31 มีนาคม 2561
ปีที่: 38 ฉบับที่: 3352 หน้า: 1(บน), 2
Col.Inch: 106.57 Ad Value: 133,212.50 PRValue (x3): 399,637.50 คลิป: สี่สี
หัวข้อข่าว: 'ประยุทธ์'เบรกยืดค่างวด1.3แสนล้านสั่งยึดประโยชน์ชาติ คสช.ดับ...

'ประยุทธ์'เบรกยืดค่างวด1.3แสนล้านสั่งยึดประโยชน์ชาติ

คสช.ดับฝัน'AIS-ทรู'

อัดกสทช.โยนเผือกร้อนครม.

คสช.เบรก ข้อเสนอ กสทช. ใช้มาตรา 44 ยืดค่างวด 2 ค่ายมือถือ เอไอเอส-ทรู หวั่นซ้ำรอยประมูลคลื่นรอบใหม่ สั่ง "ฐากร" ชี้แจง "ทีดีอาร์ไอ" ใน 7 วัน นักวิชาการออกโรงหนุน องค์กรต่อต้านคอร์รัปชั่น จี้สร้างกติกาให้ชัดเจน ต่อหน้า 02

ข่าวต่อ คสช.ดับฝัน

การใช้มาตรา 44 ช่วยเหลือ 2 ค่ายมือถือ คือ บริษัท แอดวานซ์ ไวร์เลส เน็ทเวอร์ค จำกัด หรือ AWN บริษัทลูกของเอไอเอส และ บริษัท ทรูมูฟเอช ยูนิเวอร์แซล คอมมิวนิเคชั่น จำกัด หรือ TUC ในเครือทรู ยืดชำระค่าประมูลคลื่นในงวดที่ 4 วงเงิน รวม 1.3 แสนล้านบาท ออกเป็นระยะเวลา 5 ปี ถูกพล.อ.ประยุทธ์ จันทร์โอชา นายกรัฐมนตรีและหัวหน้าคณะรักษาความสงบแห่งชาติ (คสช.) ตีกลับข้อเสนอดังกล่าว เพราะต้องพิจารณาอย่างรอบคอบ

ห่วงประมูลรอบใหม่

พล.อ.ประยุทธ์ ระบุการประชุม คสช. เพื่อพิจารณากรณีที่กลุ่มทีวีดิจิตอล ขอพักหนี้เป็นระยะเวลา 3 ปี พ่วงด้วย 2 ค่ายมือถือว่าต้องหามาตรการที่เหมาะสม จึงยังไม่ได้ตัดสินใจอะไรทั้งสิ้น ขณะนี้ยังไม่มีข้อมูลที่ชัดเจนจะออกมาตรการอย่างไร เพราะเป็นเรื่องของธุรกิจ เรื่องของการเยียวยา เรื่องของความรับผิดชอบของภาคธุรกิจ

"ต้องคำนึงถึงความเสี่ยงด้วยในการลงทุนต้องดูตรงนี้ว่าจะแก้ไขอย่างไร เพราะมันต้องมีการประมูลต่อไปอีกตั้งหลายคลื่นความถี่ว่าทำยังไงจะไม่ให้เกิดเรื่องแบบนี้ขึ้นมาอีก"พล.อ.ประยุทธ์ กล่าว

สั่งกสทช.ชี้แจง7วัน

นายฐากร ตัณฑสิทธิ์ เลขาธิการสำนักงานคณะกรรมการกิจการกระจายเสียงกิจการโทรทัศน์และกิจการโทรคมนาคมแห่งชาติ (กสทช.) เปิดเผยว่า ที่ประชุม คสช.ได้หารือถึงข้อทักท้วงและเป็นห่วงของหลายหน่วยงานโดยเฉพาะสถาบันวิจัยเพื่อการพัฒนาประเทศไทย (ทีดีอาร์ไอ) ว่าการยืดระยะเวลาชำระค่าคลื่นความถี่ให้กับผู้ประกอบการค่ายมือถือจะเป็นการเอื้อเอกชน ซึ่งพล.อ.ประยุทธ์ได้แสดงถึงข้อห่วงใยต่อข้อเสนอต่างๆที่เข้ามา ที่มีทั้งเห็นด้วยและไม่เห็นด้วย ซึ่งจะต้องต้องทำให้ชัดเจนที่สุดว่ามาตรการนี้ ไม่ได้เป็นการเอื้อประโยชน์ให้เอกชน และรัฐยังคงได้ประโยชน์

"ผมได้พยายามตอบคำถามต่างๆต่อพล.อ.ประยุทธ์ด้วยวาจาให้ดีที่สุดแต่ท่านให้เวลาอีก 1 สัปดาห์ เพื่อให้ผมกลับมาตอบคำถามต่างๆ เป็นลายลักษณ์อักษรให้ชัดเจนอีกครั้งโดยให้เน้นเรื่องของผลประโยชน์ของรัฐกับประชาชนให้มากที่สุด"

คสช.ถกเครียดทุกมิติ

พล.ท.สรรเสริญ แก้วกำเนิด โฆษกประจำสำนักนายกรัฐมนตรี เปิดเผยว่า การประชุมคสช. ครั้งนี้ใช้เวลานานที่สุด เริ่มประชุมตั้งแต่ 09.00น.เลิกประชุมเกือบ 10.30 น. และในที่ประชุมมีข้อคิดเห็นมากมาย แต่ไม่สามารถเปิดเผยได้แต่มองกันทุกมิติว่านายกฯมีข้อมูลที่หลายฝ่ายส่งมาให้โดยตรงจึงต้องพิจารณาให้รอบคอบ เพราะบางคนมองว่าเป็นเรื่องของการประกอบธุรกิจจะอ้างอย่างอื่นไม่ได้ เพราะวันที่ประมูลก็หวังที่จะมีกำไร แต่ยังมีมุมมองอีกว่าคนที่ทำเศรษฐกิจที่ค่อนข้างใหญ่ หากมีปัญหาจะกระทบต่อระบบเศรษฐกิจหรือไม่ นายกฯจึงไม่อยากด่วนตัดสินใจ ขอให้กสทช.ไปนำข้อมูลมาผสมผสานกันให้ลงตัวที่สุดแล้วรีบนำข้อมูลมาเสนอโดยเร็ว

ออกกฎให้ชัดเจน

นายมานะ นิมิตรมงคล เลขาธิการองค์กรต่อต้านคอร์รัปชั่น กล่าวว่า กสทช.ควรคิดให้รอบด้านก่อนยื่นภาระให้ ครม. ส่วนข้อกังวลที่ว่าราคาใบอนุญาตทีวีดิจิตอลและมือถือที่สูงอยู่ ถ้าจะแก้ไขระยะยาวต้องออกกฎกติกาให้ชัดเจนและให้ผู้ประกอบการทุกรายรับรู้ล่วงหน้าเพื่อได้รับสิทธิ์ที่ถูกต้อง ส่วนข้อมูลที่ชี้แจงควรแยกกันระหว่างทีวีดิจิตอลกับมือถือ เพราะทั้ง 2 อุตสาหกรรมอยู่ในธุรกิจที่แตกต่างกัน

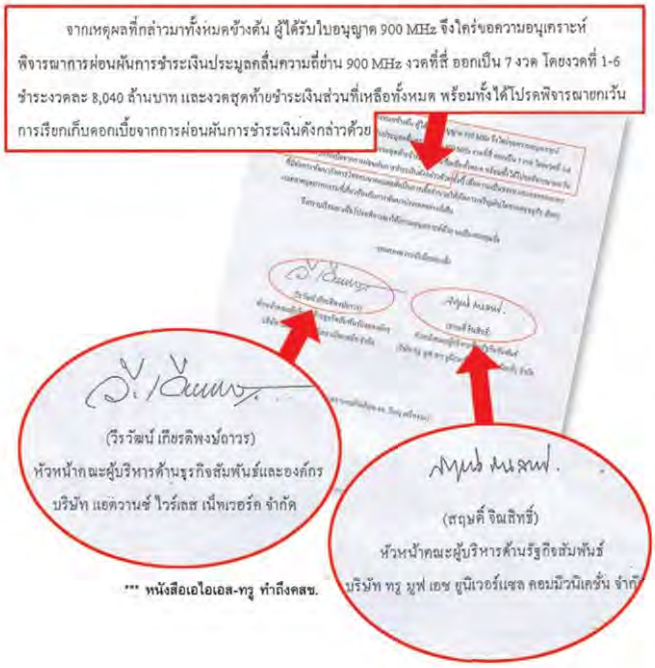
จากเหตุผลที่กล่าวมาทั้งหมดข้างต้น ผู้ได้รับใบอนุญาต 900 MHz จึงใคร่ขอความอนุเคราะห์พิจารณาการผ่อนผันการชำระเงินประมูลคลื่นความถี่ย่าน 900 MHz งวดที่สี่ ออกเป็น 7 งวด โดยงวดที่ 1-6 ชำระงวดละ 8,040 ล้านบาท และงวดสุดท้ายชำระเงินส่วนที่เหลือทั้งหมด พร้อมทั้งได้โปรดพิจารณายกเว้นการเรียกเก็บดอกเบี้ยจากการผ่อนผันการชำระเงินดังกล่าวด้วย

(วีรวัฒน์ เกียรติพงษ์ถาวร)
หัวหน้าคณะผู้บริหารด้านธุรกิจสัมพันธ์และองค์กร
บริษัท แอดวานซ์ ไวร์เลส เน็ทเวอร์ค จำกัด

(สฤณี จิณสิทธิ์)
หัวหน้าคณะผู้บริหารด้านรัฐกิจสัมพันธ์
บริษัท ทรู มูฟ เอช ยูนิเวอร์แซล คอมมิวนิเคชั่น จำกัด

*** หนังสือเอไอเอส-ทรู ทำถึงคสช.

งานสื่อสารองค์กร กองแผนงาน มหาวิทยาลัยธรรมศาสตร์
โทรศัพท์ 02-564-4444 ต่อ 1120-1121 โทรสาร 02-564-4493 Email: pr.tu@hotmail.com

ฐานเศรษฐกิจ
Thansettakij
Circulation: 120,000
Ad Rate: 1,250

Section: First Section/หน้าแรก
วันที่: พฤหัสบดี 29 - เสาร์ 31 มีนาคม 2561
ปีที่: 38 ฉบับที่: 3352 หน้า: 1(บน), 2
Col.Inch: 106.57 Ad Value: 133,212.50 PRValue (x3): 399,637.50 คลิป: สี่สี
หัวข้อข่าว: 'ประยุทธ์'เบรกยึดค่างวด1.3แสนล้านสั่งยึดประโยชน์ชาติ คสช.ดับ...

รายได้นอนวอยซ์พุ่ง

เมื่อพลิกดูผลประกอบการบริษัทมือถือในปี 2560 เอไอเอส มีกำไรสุทธิ 30,077 ล้านบาท จำนวนผู้ใช้มือถือ 40.1 ล้านเลขหมาย, ขณะที่ทรู กำไรสุทธิ 2,322 ล้านบาท จำนวนผู้ใช้มือถือ 27.2 ล้านเลขหมาย

ขณะที่บริการทางด้านข้อมูลปรากฏว่าผู้ประกอบการมือถือมีรายได้เพิ่มขึ้นอย่างต่อเนื่อง โดยในปี 2559 เอไอเอส มีรายได้ 63,857 ล้านบาท ปี 2560 เพิ่มเป็น 76,062 ล้านบาท, ทรูมูฟเอช มีรายได้ 34,000 ล้านบาท ปี 2560 เพิ่มเป็น 42,400 ล้านบาท

นักวิชาการหนุนคสช.

นายพิภพ อุดร คณบดีคณะพาณิชยศาสตร์และการบัญชี มหาวิทยาลัยธรรมศาสตร์ แสดงความคิดเห็นกับ "ฐานเศรษฐกิจ" ต่อกรณีดังกล่าวว่า น่าจะเป็นการตัดสินใจที่เหมาะสมสำหรับกรณีเฉพาะหน้า ไม่เช่นนั้นจะมีคำถามตามมาอีกมากมาย อย่างไรก็ตาม ทางออกที่เหมาะสมคือ การเยียวยาผู้ประกอบการทีวีดิจิตอลเท่าที่จำเป็นเพราะควรดำเนินการโดยใช้กลไกปกติ ไม่ต้องใช้ มาตรา 44 และไม่ควรนำเรื่องการยึดชำระค่างวดมือถือของ 2 ค่ายใหญ่มาพ่วงไปกับมาตรการนี้ เพราะเป็นคนละกรณี คนละเงื่อนไขที่ไม่อาจเทียบเคียงกันได้แต่อย่างใด ■

เปิดเส้นทาง เอื้อค่าธรรมเนียมมือถือ

เมื่อปลายปี 2560 ที่ผ่านมาคณะกรรมการกิจการกระจายเสียง กิจการโทรทัศน์และกิจการโทรคมนาคมแห่งชาติ (กสทช.) ได้ปรับลดค่าธรรมเนียมใบอนุญาตประกอบกิจการโทรคมนาคม ที่เอกชนต้องจ่ายให้รัฐเป็นรายปี เพื่อลดภาระให้กับภาคเอกชน โดยแก้ไขร่างประกาศอัตราค่าธรรมเนียมเดิมที่จะจัดเก็บ 5 ขั้น เริ่มจากอัตราค่าธรรมเนียม 0.125% สำหรับรายได้ไม่เกิน 100 ล้านบาท จนถึงอัตรา 1.5% สำหรับรายได้ประกอบกิจการโทรคมนาคมที่เกินกว่า 5,000 ล้านบาทขึ้นไป หลังจากบริษัทลูกของเอไอเอส และทรู ได้ยื่นหนังสือเรียกร้องให้ปรับลดอัตราค่าธรรมเนียมใบอนุญาตขั้นสูงลง จาก 1.5% เป็น 0.75% และ 1.0%

จากนั้นในวันที่ 13 ธันวาคม 2560 กสทช. มีมติเห็นชอบแนวทางการทบทวนอัตราค่าธรรมเนียม ตามที่คณะอนุกรรมการกลั่นกรองงานของ กสทช. เสนอ ให้ผู้ประกอบการโทรคมนาคมที่มีรายได้ตั้งแต่ 1,000 ล้านบาทขึ้นไป จ่ายค่าธรรมเนียมใบอนุญาตรายปีในอัตรา 1.5% เป็นรายได้เกิน 1,000 - 10,000 ล้านบาท จ่ายค่าธรรมเนียมใบอนุญาต 0.75% รายได้เกิน 10,000-25,000 ล้านบาท จ่ายค่าธรรมเนียมใบอนุญาต 1.0% รายได้เกิน 25,000-50,000 ล้านบาท จ่ายค่าธรรมเนียมใบอนุญาต 1.25% และเกิน 50,000 ล้านบาท จ่ายค่าธรรมเนียมใบอนุญาต 1.5% ■

งานสื่อสารองค์กร กองแผนงาน มหาวิทยาลัยธรรมศาสตร์
โทรศัพท์ 02-564-4444 ต่อ 1120-1121 โทรสาร 02-564-4493 Email: pr.tu@hotmail.com

ฐานเศรษฐกิจ
Thansettakij
Circulation: 120,000
Ad Rate: 1,250
Section: First Section/-
วันที่: พฤหัสบดี 29 - เสาร์ 31 มีนาคม 2561
ปีที่: 38 ฉบับที่: 3352 หน้า: 9(บน)
Col.Inch: 95.98 Ad Value: 119,975 PRValue (x3): 359,925 คลิป: สี่สี
หัวข้อข่าว: ย้อนมองการเปลี่ยนแปลงสังคมผู้สูงอายุ ในสังคมโลก สู่การเร่ง...

ย้อนมองการเปลี่ยนแปลงสังคมผู้สูงอายุ ในสังคมโลก สู่การเร่งวางแผนในสังคมไทย

ปัจจุบันในสังคมไทยการมอบพื้นที่และโอกาสในการทำงานให้แก่เด็กวัยรุ่น และการทำงาน จะมากกว่าผู้สูงอายุมาโดยตลอด สืบเนื่องจากการยึดติดในระบบคิดแบบเก่าที่ผู้สูงอายุมักถูกนำเสนอในฐานะผู้ประสบกับภาวะถดถอยทั้งทางร่างกายและจิตใจ มิควรทำงานหนัก ควรจะได้พักผ่อนอยู่กับบ้านและดูแลลูกหลาน ผู้สูงอายุจึงถูกมองว่าเป็น "วัยพึ่งพิง" มีสุขภาพไม่ดี มีความสามารถในการทำงานลดลงรวมถึงไม่สามารถทำงานได้ ผลกระทบที่ตามมาถึงการมีรายได้ที่น้อยลงจนถึงไม่มีรายได้ ซึ่งสิ่งเหล่านี้นำไปสู่การเลือกปฏิบัติและลดบทบาทของผู้สูงอายุในการมีส่วนร่วมในสังคมนั่นเอง

แม้ว่าการก้าวสู่สังคมผู้สูงอายุโดยสมบูรณ์ที่กำลังจะเกิดขึ้นในประเทศไทยในอีกไม่กี่ปีข้างหน้าจนดูเหมือนเป็นเรื่องน่ากังวล แต่การได้ศึกษาการดำเนินการจากประเทศที่มีการเตรียมพร้อมมาก่อนถือเป็นการย่นระยะเวลาให้สังคมไทยสามารถเลือกและคัดกรองประเด็นที่เหมาะสมมาปรับใช้เพื่อให้เกิดความลงตัวสูงสุด จากการศึกษาวิจัยของ รศ.ดร.วิจิตราวิเชียรชม อาจารย์ประจำคณะนิติศาสตร์ มหาวิทยาลัยธรรมศาสตร์ เรื่อง **"การจัดสวัสดิการสังคมสำหรับผู้สูงอายุ"** ได้อธิบายถึงการจัดการสวัสดิการสังคมสำหรับผู้สูงอายุในต่างประเทศไว้อย่างน่าสนใจดังนี้

การจัดสวัสดิการสังคมสำหรับผู้สูงอายุในประเทศอังกฤษ รัฐบาลดำเนินการจัดสรรสวัสดิการสังคมและมีหลักประกันทางสังคมเพื่อประกันรายได้ขั้นต่ำของบุคคล โดยจะพิจารณาให้ความช่วยเหลือในกรณีที่รายได้ของบุคคลมีอันต้องสะดุดลง อันได้แก่ การเจ็บป่วยหรือการประสบอุบัติเหตุ การเกษียณอายุ การขาดอุปการะในกรณีสมาชิกในครอบครัวเสียชีวิต การมีรายจ่ายเนื่องจากการเกิด การเสียชีวิต หรือการสมรส รวมตลอดถึงการชราภาพ การพิการ และการว่างงาน

การจัดสวัสดิการสังคมสำหรับผู้สูงอายุในประเทศสวีเดน ในฐานะที่ประเทศสวีเดนได้รับการยกย่องให้เป็นประเทศที่มีระบบสวัสดิการสังคมสำหรับผู้สูงอายุที่มีประสิทธิภาพมากที่สุด มีกฎหมายรับรองสิทธิของผู้สูงอายุในการได้รับความช่วยเหลือจากรัฐในสิ่งที่จำเป็นตั้งแต่ปี 2523 (ค.ศ. 1980) และได้รับการพัฒนาให้ทันสมัยอย่างต่อเนื่องเพื่อดูแลสวัสดิการของประชาชนโดยเฉพาะกลุ่มผู้สูงอายุให้มีความสบายทั้งร่างกายและจิตใจ โดยได้รับงบประมาณสนับสนุนจากกองทุนผู้สูงอายุและการบริการกองทุนสำหรับการบริหารจัดการและดำเนินการจัดสวัสดิการสังคมสำหรับผู้สูงอายุ ทั้งมาตรการด้านการเสริมสร้างหรือป้องกัน และมาตรการด้านการเยียวยา ที่สำคัญคือการจัดตั้งระบบการดูแลสุขภาพระยะยาว (Health Care and Long Term Care) เพื่อให้รัฐสามารถยื่นมือช่วยเหลือด้านค่าใช้จ่ายในการรักษาพยาบาลผู้สูงอายุกรณีเจ็บป่วยรุนแรง นอกจากนั้นยังมีนโยบายดูแลผู้สูงอายุชาวสวีเดนด้านที่อยู่อาศัย คือ การได้รับความช่วยเหลือจากทางเทศบาลซึ่งเป็นหน่วยงานที่รับผิดชอบดูแลในการช่วยซื้อปัจจัยที่สำคัญต่อการดำรงชีวิต การบริการด้านการจัดส่งอาหาร การบริการทำความสะอาด การปรับปรุงซ่อมแซมที่อยู่อาศัย และการแจ้งเตือนภัยต่างๆ เป็นต้น

นอกจากนั้นเมื่อย้อนกลับมามองภาพใหญ่ในเอเชีย **"ญี่ปุ่น"** จากสัดส่วนของประชากรและการครองอันดับหนึ่งของการเป็นประเทศที่ประชากรเป็นผู้มีอายุขัยเฉลี่ยยืนยาวมากที่สุดในโลก คือ 82 ปี ทำให้ญี่ปุ่นถือเป็นประเทศแรกในกลุ่มประเทศพัฒนาและประเทศแรกของโลกที่อยู่ในสถานะ **"สังคมสูงวัยระดับสุดยอด"** โดยญี่ปุ่นเริ่มก้าวเข้าสู่สังคมผู้สูงอายุตั้งแต่ปี 2513 (ค.ศ. 1970) และผันสู่สังคมผู้สูงอายุโดยสมบูรณ์ในปี 2538 (ค.ศ. 1995) ก่อนเข้าสู่สังคมผู้สูงอายุระดับสูงสุดในปี 2549 (ค.ศ. 2006) เป็นผลให้ตลอดหลายปีที่ผ่านมาการเดินทางไปเยือนประเทศญี่ปุ่นจึงมักเห็นผู้สูงอายุออกจากบ้านมาทำงานต่างๆ อย่างมีความสุขตามความถนัดของตนเองเสมอ การให้ความสำคัญถึงสถานการณ์ที่เกิดขึ้น

> ญี่ปุ่นถือเป็นประเทศแรกในกลุ่มประเทศพัฒนาและประเทศแรกของโลกที่อยู่ในสถานะ "สังคมสูงวัยระดับสุดยอด"

รัฐบาลตลอดจนหน่วยงานต่างๆ ร่วมออกนโยบายให้มีการศึกษาวิจัยเกี่ยวกับผู้สูงอายุอย่างรอบด้าน ครอบคลุมในทุกสาขาอุตสาหกรรม ตั้งแต่การ

งานสื่อสารองค์กร กองแผนงาน มหาวิทยาลัยธรรมศาสตร์
โทรศัพท์ 02-564-4444 ต่อ 1120-1121 โทรสาร 02-564-4493 Email: pr.tu@hotmail.com

ฐานเศรษฐกิจ
Thansettakij
Circulation: 120,000
Ad Rate: 1,250
Section: First Section/-
วันที่: พฤหัสบดี 29 - เสาร์ 31 มีนาคม 2561
ปีที่: 38 ฉบับที่: 3352 หน้า: 9(บน)
Col.Inch: 95.98 Ad Value: 119,975 PRValue (x3): 359,925 คลิป: สี่สี
หัวข้อข่าว: ย้อนมองการเปลี่ยนแปลงสังคมผู้สูงอายุ ในสังคมโลก สู่การเร่ง...

ศึกษาวิศวกรรมชีวการแพทย์ อาทิ เทคโนโลยีการผ่าตัด เวชศาสตร์การชะลอวัย การรักษาและการป้องกันโรคที่เกิดจากความชรา จนถึงองค์ความรู้ด้านจิตวิทยาและสังคมศาสตร์เพิ่มการมีส่วนร่วมของชุมชนผ่านสร้างกิจกรรมอย่างสร้างสรรค์ พร้อมกำหนดแผนระยะยาวคือการพัฒนาเมืองและสภาพแวดล้อมให้สอดคล้องกับสังคมผู้สูงวัยอย่างดีที่สุด

สำหรับประเทศไทยนั้นนอกจากความตื่นตัวกับการก้าวสู่สังคมผู้สูงวัยจนนำไปสู่การพัฒนา การปรับเปลี่ยนและแก้ไขทั้งในระดับมหภาค และจุลภาคแล้วนั้น เป็นที่น่าสังเกตว่าใน 2-3 ปีที่ผ่านมา เวชศาสตร์ชะลอวัย และการดูแลสุขภาพแบบองค์รวมได้รับความสนใจเพิ่มขึ้นอย่างเด่นชัด นอกจากนั้นในกลุ่มธุรกิจพัฒนาอสังหาริมทรัพย์ได้ออกแบบให้มีการก่อสร้างที่เอื้อต่อการใช้ชีวิตอย่างปกติสุขของคนวัยทำงานตลอดไปจนถึงช่วงอายุที่เข้าสู่การเป็นผู้สูงวัย เอื้อต่อการตัดสินใจซื้อสินทรัพย์ในระยะยาว รวมไปถึงบริษัทที่ปรึกษาต่างๆ หันมาให้ความสำคัญกับผู้สูงอายุผ่านการจัดหลักสูตรการให้คำปรึกษาโดยให้ผู้สูงวัยซึ่งมีประสบการณ์เฉพาะทางในแต่ละเรื่องอย่างทะลุปรุโปร่งเข้ามาเป็นผู้สอนสำหรับผู้ประกอบการและเจ้าของธุรกิจยุคใหม่อีกด้วย

นอกจากนั้นแผนระยะยาวหรือยุทธศาสตร์ชาติ 20 ปี ในด้านสังคมผู้สูงวัยนั้น รัฐบาลได้มีการกำหนดและมอบหมายให้คณะกรรมการผู้สูงอายุแห่งชาติสร้าง **"มาตรฐานการดูแลผู้สูงอายุในประเทศไทย"**โดยมุ่งเน้นการดำเนินงานในการวางฐานรากเพื่อสร้างความยั่งยืน ยกตัวอย่างเช่น การเปิดโอกาสให้มีอาสาสมัครหรือผู้ดูแลผู้สูงอายุในประเทศไทย ซึ่งการที่จะเป็นอาสาสมัครต้องผ่านการฝึกอบรมในหลักสูตรที่เป็นมาตรฐานจากกรมพัฒนาฝีมือแรงงาน นับตั้งแต่หลักสูตรระยะสั้น 18 ชั่วโมงไปจนถึง 210 ชั่วโมง ขณะเดียวกันยังมุ่งสร้างสภาพแวดล้อมที่ดีให้กับผู้สูงวัยผ่านการถ่ายโอนไปยังสถานสงเคราะห์ กรมกิจการผู้สูงอายุ และการจัดตั้งเนิร์สเซอรีโฮม ไม่เพียงเท่านั้นยังเป็นสื่อกลางในการสร้างความร่วมมือกับภาคเอกชนเพื่อจัดทำบ้านต้นแบบเพื่อผู้สูงอายุหรือจะเป็นการเดินทางอย่างเช่น รถเมล์ชานต่ำ รถแท็กซี่ผู้สูงอายุ รวมทั้งการพัฒนาเครื่องมือและเทคโนโลยีสมัยใหม่เพื่อรองรับความต้องการและความจำเป็นของผู้สูงอายุ

อย่างไรก็ตามในส่วนของการพัฒนาที่เกิดขึ้นอย่างเด่นชัดจากการนำเทคโนโลยี Internet of Things หรือ IoT เข้ามาผนวกรวมกับการดูแลสุขภาพเบื้องต้นปัจจุบันอุปกรณ์ทางการแพทย์ที่เชื่อมต่อแบบไร้สายได้พัฒนาความสามารถในการบันทึก การวิเคราะห์ และการประมวลผลอย่างรวดเร็ว ถูกต้องและแม่นยำ เริ่มจากสายรัดหรือนาฬิกาข้อมือที่มีความสามารถในการตรวจวัดชีพจร ระดับน้ำตาลในเลือด เพื่อประมวลผลสุขภาพประจำวัน รวมไปถึงระบบมอนิเตอร์สุขภาพที่สามารถเชื่อมต่อกับอุปกรณ์อัจฉริยะในบ้านของผู้สูงอายุหรือผู้ป่วยไปยังโรงพยาบาลโดยตรง ซึ่งแพทย์สามารถตรวจวินิจฉัยอาการได้แบบเรียลไทม์ผ่านข้อมูลที่จัดเก็บด้วยระบบเซ็นเซอร์ของอุปกรณ์สวมใส่อัจริยะ ที่สำคัญคือในขณะนี้คนทุกช่วงวัยสามารถเข้าถึงการศึกษาสุขภาพของตนเองผ่านการบันทึกโดยสมาร์ทโฟนตอกย้ำถึงความก้าวหน้าของเทคโนโลยีที่รวมเป็นหนึ่งกับสุขภาพและความเป็นอยู่ในทุกขณะของชีวิตอย่างแท้จริง

ผู้สูงอายุไม่ใช่บุคคลด้อยโอกาสหรือเป็นภาระต่อสังคม แต่สามารถมีส่วนร่วม เป็นพลังพัฒนาสังคม จึงควรได้รับการส่งเสริมและเกื้อกูลครอบครัวชุมชนและรัฐให้ดำรงชีวิตอย่างมีคุณค่ามีศักดิ์ศรีและคงไว้ซึ่งภาวะสุขภาพและความเป็นอยู่ให้ดีและนานที่สุดให้สมกับคำว่า **"ผู้สูงวัยเป็นหลักชัยของสังคม" อย่างแท้จริง** ■

งานสื่อสารองค์กร กองแผนงาน มหาวิทยาลัยธรรมศาสตร์
โทรศัพท์ 02-564-4444 ต่อ 1120-1121 โทรสาร 02-564-4493 Email: pr.tu@hotmail.com